

NÁVRH ROZPOČTU NA r. 2023

Název a sídlo účetní jednotky: **Město Jevišovice**

IČ: 00292923

67153 Jevišovice

I. ROZPOČTOVÉ PŘÍJMY

Paragraf	Položka	Text	Schválený rozpočet na r. 2022	Výsledek za r. 2022	Rozpočet na r. 2023
a	b				
0000	1111	Příjem z daně z příjmů FO placené plátcí	3 200 000,00	3 588 629,36	3 700 000,00
0000	1112	Příjem z daně z příjmů FO placené poplatníky	150 000,00	316 972,01	300 000,00
0000	1113	Př.z DPFO vybírané srážkou podle zvlášť.sazby daně	520 000,00	704 599,10	720 000,00
0000	1121	Příjem z daně z příjmů právnických osob	4 000 000,00	5 327 913,44	5 300 000,00
0000	1122	Př.z DPPO v případech, kdy poplat. je obec, s výj.	1 361 000,00	1 349 190,00	1 000 000,00
0000	1211	Příjem z daně z přidané hodnoty	10 500 000,00	12 101 858,08	12 630 000,00
0000	1334	Př.z odvodů za odnětí půdy ze zem.půd.fondu dle z.	2 000,00	7 454,40	7 000,00
0000	1335	Př.z poplatku za odnětí pozemku dle lesního zákona	2 000,00	7 007,56	7 000,00
0000	1341	Příjem z poplatku ze psů	35 000,00	33 100,00	34 000,00
0000	1342	Příjem z poplatku z pobytu	15 000,00	11 944,00	15 000,00
0000	1343	Příjem z poplatku za užívání veřej. prostranství	2 000,00		2 000,00
0000	1345	Př.z poplatku za obecní systém odpad.hosp.a přij.z	643 200,00	625 550,00	635 000,00
0000	1361	Příjem ze správních poplatků	120 000,00	161 010,00	150 000,00
0000	1381	Př.z daně z hazard.her s výj.dílčí daně z tech.her	150 000,00	171 212,09	170 000,00
0000	1382	Př.ze zruš.odvodu z loterií a podob. her kromě od.		122,85	0,00
0000	1511	Příjem z daně z nemovitých věcí	1 500 000,00	2 034 994,88	2 035 000,00
0000	2460	Splátky půjčených prostředků od fyzických osob	16 000,00	15 996,00	16 000,00
0000	4111	Neinvestiční přijaté transf.z všeob.pokl.správy SR		121 250,55	38 600,00
0000	4112	Neinv.př.transfery ze SR v rámci souhr.dot.vztahu	1 108 100,00	1 108 100,00	1 228 100,00
0000	4116	Ostatní neinv.přijaté transfery ze st. rozpočtu	10 000 000,00	10 968 026,00	2 950 200,00
0000	4122	Neinvestiční přijaté transfery od krajů		60 610,55	
0000	4222	Investiční přijaté transfery od krajů		506 000,00	
0000	Bez ODPA		33 324 300,00	39 221 540,87	30 937 900,00
3113	Základní školy			171 760,00	
3322	Zachování a obnova kulturních památek		25 000,00	7 260,00	10 000,00
3399	Ostatní záležitosti kultury,církví a sděl.prostř.		50 000,00	86 570,00	50 000,00
3412	Sportovní zařízení ve vlastnictví obce		20 000,00	127 899,54	130 000,00
3612	Bytové hospodářství		382 000,00	357 472,00	360 000,00
3613	Nebytové hospodářství		10 000,00	13 009,00	13 000,00
3632	Pohřebnictví		25 000,00	19 942,00	23 000,00
3635	Územní plánování			26 000,00	0,00
3639	Komunální služby a územní rozvoj jinde nezařazené		200 000,00	249 234,32	1 700 000,00
3722	Sběr a svoz komunálních odpadů		62 200,00	62 194,00	62 200,00
3725	Využívání a zneškodňování komunálních odpadů		185 000,00	208 278,01	210 000,00
3726	Využívání a zneškodňování ostatních odpadů		80 000,00	90 622,95	90 000,00
5512	Požární ochrana - dobrovolná část			1 914,87	
6171	Činnost místní správy		10 000,00	65 300,00	10 000,00
6310	Obecné příjmy a výdaje z finančních operací		1 500,00	53 722,20	2 100,00
6330	Převody vlastním fondům v rozpočtech územní úrovně		10 000 000,00	15 409 747,00	
ROZPOČTOVÉ PŘÍJMY CELKEM			44 375 000,00	56 172 466,76	33 598 200,00

UVYVEŠENO 27.1.2023

MĚSTO JEVIŠOVICE
671 53 Jevišovice 56

Yaroslav

MĚSTO JEVIŠOVICE
671 53 Jevišovice 56

1/2

II. ROZPOČTOVÉ VÝDAJE

Paragraf	Položka	Text	Schválený rozpočet r.2022	Výsledek za r. 2022	Rozpočet na r. 2023
a	b				
1031	Pěstební činnost		70 000,00	58 867,17	60 000,00
2115	Úspora energie a obnovitelné zdroje			543 290,00	0,00
2143	Cestovní ruch		20 000,00		0,00
2212	Silnice		13 650 000,00	14 706 729,04	6 500 000,00
2219	Ostatní záležitosti pozemních komunikací		50 000,00	40 000,00	100 000,00
2221	Provoz veřejné silniční dopravy		10 000,00	6 355,97	10 000,00
2292	Dopravní obslužnost veřejnými službami - linková		117 600,00	115 800,00	114 600,00
2310	Pitná voda		16 000,00	12 471,00	15 000,00
2321	Odvádění a čištění odpadn. vod a nakládání s kaly		310 000,00	978 856,27	50 000,00
3113	Základní školy		3 000 000,00	3 216 926,36	3 000 000,00
3314	Činnosti knihovnické		400 000,00	516 602,26	530 000,00
3319	Ostatní záležitosti kultury		2 000,00		0,00
3322	Zachování a obnova kulturních památek		300 000,00	866 074,97	250 000,00
3330	Činnost registrovaných církví a nábožen. spol.		5 000,00		10 000,00
3341	Rozhlas a televize		100 000,00	106 611,97	100 000,00
3349	Ostatní záležitosti sdělovacích prostředků		70 000,00	3 569,50	80 000,00
3392	Zájmová činnost v kultuře		10 000,00		10 000,00
3399	Ostatní záležitosti kultury, církví a sděl. prostř.		800 000,00	1 967 195,87	1 000 000,00
3412	Sportovní zařízení ve vlastnictví obce		350 000,00	632 857,17	500 000,00
3419	Ostatní sportovní činnost		250 000,00	237 190,38	300 000,00
3421	Využití volného času dětí a mládeže		70 000,00	252 130,59	220 000,00
3612	Bytové hospodářství		100 000,00	48 892,00	70 000,00
3613	Nebytové hospodářství		25 000,00	37 392,87	45 000,00
3631	Veřejné osvětlení		300 000,00	503 328,08	500 000,00
3632	Pohřebnictví		50 000,00	39 324,86	80 000,00
3635	Územní plánování		200 000,00	226 000,00	0,00
3639	Komunální služby a územní rozvoj jinde nezařazené		3 750 000,00	5 977 217,76	7 200 000,00
3722	Sběr a svoz komunálních odpadů		950 000,00	888 935,87	980 000,00
3725	Využívání a zneškodňování komunálních odpadů		190 000,00	171 742,88	190 000,00
3726	Využívání a zneškodňování ostatních odpadů		460 000,00	487 709,35	480 000,00
3729	Ostatní nakládání s odpady		370 000,00	378 888,36	490 000,00
3745	Péče o vzhled obcí a veřejnou zeleň		700 000,00	1 016 067,68	1 000 000,00
4359	Ostatní služby a činnosti v oblasti sociální péče		75 000,00	58 600,00	71 700,00
5213	Krizová opatření		100 000,00		100 000,00
5512	Požární ochrana - dobrovolná část		280 000,00	457 419,97	350 000,00
6112	Zastupitelstva obcí		1 391 500,00	1 348 382,10	1 450 000,00
6115	Volby do zastupitelstev územních samosprávných cel			27 191,00	0,00
6118	Volba prezidenta				38 600,00
6171	Činnost místní správy		4 000 000,00	4 391 717,04	4 700 000,00
6310	Obecné příjmy a výdaje z finančních operací		33 000,00	33 567,79	35 000,00
6320	Pojištění funkčně nespecifikované		133 000,00	291 886,00	250 000,00
6330	Převody vlastním fondům v rozpočtech územní úrovně		10 000 000,00	15 409 747,00	
6399	Ostatní finanční operace		1 700 000,00	1 556 206,14	1 300 000,00
6402	Finanční vypořádání		1 900,00	173 598,64	14 300,00
ROZPOČTOVÉ VÝDAJE CELKEM			44 410 000,00	57 785 343,91	32 194 200,00

III. FINANCOVÁNÍ - třída 8

Název text	Číslo položky/řádku r	Schválený rozpočet r.2022	Výsledek za r. 2022	Rozpočet na r. 2023
Změny stavu krátkodobých prostředků na bankovních účtech (+/-)	8115	1 745 000,00	3 347 102,54	348 000,00
Aktivní krátkodobé operace řízení likvidity - příjmy (+)	8117		7 000 000,00	
Aktivní krátkodobé operace řízení likvidity - výdaje (-)	8118		-7 000 000,00	
Uhrazené splátky dlouhodobých přijatých půjčených prostředků (-)	8124	-1 710 000,00	-1 734 225,39	-1 752 000,00
FINANCOVÁNÍ (součet za třídu 8)	8000	35 000,00	1 612 877,15	-1 404 000,00

VYVĚŠENO: 27.1.2023 MĚSTO JEVIŠOVICE
671 53 JEVIŠOVICE 56

MĚSTO JEVIŠOVICE
671 53 Jevišovice 56 2

Město Jevišovice

příspěvky a dary místním organizacím na r. 2023 **NÁVRH**

Příspěvky:

Základní škola a Mateřská škola Jevišovice	2,515.000,- Kč	na provoz
TJ Fotbal Jevišovice	150.000,- Kč	
Junák Jevišovice	110.000,- Kč	

Dary:

TJ Sokol Jevišovice	45.000,- Kč
Pionýři Jevišovice	40.000,- Kč
SDH Jevišovice	45.000,- Kč

Členské příspěvky:

ZSO VaK Znojensko	10.000,- Kč
Znojenské Podhorácko	10.000,- Kč
Svaz knihovníků	1.000,- Kč
Hasiči Znojmo	2.000,- Kč
Svaz měst a obcí	9.000,- Kč
Sdružení místních samospráv	5.000,- Kč
Energoregion	1.200,- Kč
Okresní hospodářská komora	5.000,- Kč

VYKVEŠENO: 24.1.2023

MĚSTO JEVIŠOVICE
671 53 Jevišovice 56

MĚSTO JEVIŠOVICE
671 53 Jevišovice 56

Jany

1/1

Od: Daniel Christidis <christidis@meliorem.cz>
Odesláno: středa 1. února 2023 6:46
Komu: Pavel Málek
Předmět: Re: Odesílání e-mailu: e gd smlouva o připojení e gd II, e gd smlouva připojení I, připojení e gd radnice
Přílohy: e gd smlouva o připojení e gd II.pdf; Příloha bez názvu_ 02446.htm; e gd smlouva připojení I.pdf; Příloha bez názvu_ 02449.htm; připojení e gd radnice.pdf; Příloha bez názvu_ 02452.htm

Dobrý den,

zasílám ceny PD, vycházím z hodnot ze smluv, ne studie....

1) FVE Hasiči - 9,9kW + baterie

- není třeba stavebního povolení, ani licence ERÚ
- *statické posouzení + požární zpráva - mohu zajistit - cenová relace požárník cca 14tis, statik cca 20-45tis*
- návrh a rozmístění FV panelů by byl převzat z předložené studie
- cena projektu části elektro - 45 tis bez DPH

2) FVE Radnice - 9,9kW + baterie

- není třeba stavebního povolení, ani licence ERÚ
- *statické posouzení + požární zpráva - mohu zajistit - cenová relace požárník cca 16 tis, statik cca 20-45 tis*
- návrh a rozmístění FV panelů by byl převzat z předložené studie
- cena projektu části elektro - 45 tis bez DPH

3) FVE ZŠ+MŠ- 29,9kW + baterie

- je třeba stavebního povolení i licence ERÚ
- *statické posouzení + požární zpráva - mohu zajistit - cenová relace požárník cca 16 tis, statik cca 20-45tis*
- návrh a rozmístění FV panelů by byl převzat z předložené studie
- cena projektu části elektro - 60 tis bez DPH

Roszah PD:

- provedení pro DSP včetně rozpočtu
- na CD v dwg, doc, xls a pdf
- v listinné podobě 5 paré ke každému objektu

S pozdravem

Daniel Christidis
Jednatel



D&A Meliorem, spol. s r.o.
Jevišovice 195, 671 53 Jevišovice
email: christidis@meliozem.cz
www: www.meliozem.cz
GSM: +420 777 864 699

31. 1. 2023 v 13:39, Pavel Málek <starosta@jevisevice.cz>:

Dobrý den,

Posílám smlouvy o připojení.
Mělo by se jednat o následující objekty:

Jevišovice 34
Jevišovice 56
Jevišovice 417

S pozdravem

Pavel Málek



PROJEKTOVÁ DOKUMENTACE FOTOVOLTAICKÉ ELEKTRÁRNY PRO MĚSTO JEVIŠOVICE

Cenová nabídka zajištění zpracování

Kompletní projektové dokumentace včetně
inženýrské činnosti fotovoltaické elektrárny
pro město Jevišovice

Asitis 

24. leden 2025

1. Předmět a účel nabídky

Předmětem nabídky je zajištění zpracování a dodávky „Kompletní projektové dokumentace včetně inženýrské činnosti fotovoltaické elektrárny pro budovy města Jevišovice“ v níže uvedeném rozsahu. Projektová dokumentace (PD) bude vycházet z již zpracované Studie energetických úspor a využití OZE zpracované naší společností v roce 2022.

V této předprojektční přípravě je navržena a doporučena realizace fotovoltaické elektrárny (FVE) na objekty městského úřadu, areálu MŠ a ZŠ a objekt hasičské zbrojnice.

- Budova městského úřadu – předpokládaný instalovaný výkon 9,9 kWp + bateriové úložiště,
- Areál ZŠ a MŠ – předpokládaný instalovaný výkon 30 kWp + bateriové úložiště,
- Hasičská zbrojnice – předpokládaný instalovaný výkon 10 kWp.

Tímto investor může přistoupit k další fázi – ke zpracování projektové dokumentace, případně spolu s tím ke zpracování žádosti o dotaci na realizaci projektu (předpoklad nový OPŽP 2021+, specifický cíl 1.2. Podpora energie z obnovitelných zdrojů v souladu se směrnicí (EU) 2018/2001, včetně kritérií udržitelnosti stanovených v uvedené směrnici).

2. Struktura výstupu

Výstupem nabízené služby bude zajištění zpracování následujícího:

- Architektonicko-stavební řešení
- Stavebně-konstrukční řešení
- Statické posouzení
- Požárně bezpečnostní řešení (PBŘ)
- Inženýrská činnost do vydání stavebního povolení včetně vyřízení stavebního povolení (vč. podání žádosti o připojení a případná komunikace s techniky s distribuční společností)

PD bude obsahovat mj. zpracování úplného schématu zapojení FVE, zpracování umístění potřebné technologie FVE včetně případného umístění v dispozici objektu, zpracování požadavků PBŘ, návrh napojení do rozvodů objektu pro napojení FVE, zpracování výkazu výměr a rozpočtu.

Forma dodání: elektronicky na USB + tisk a kompletace PD (tisk max 6 paré).

3. Cenová nabídka

Služba	Kč bez DPH	Kč vč. DPH
1. Zajištění kompletní projektové dokumentace včetně inženýrské činnosti fotovoltaické elektrárny na objektech města Jevišovice; vč. zpracování žádosti o připojení výroby (FVE) k distribuční síti (na hladině VN) včetně všech příloh. ¹⁾	185.000,-	223.850,-
2. Dotační management: podání žádosti o dotaci (vč. administrace do vydání rozhodnutí), žádost o platbu a ZVA.	Není součástí nabídky	

Cena bude uhrazena na základě faktury vystavené po odevzdání výstupu objednateli, splatnosti bude 14 dní. DPH je ve výši 21 %.

Pozn. 1) při napojení na VN mají správci sítě na vyjádření 60 dnů.

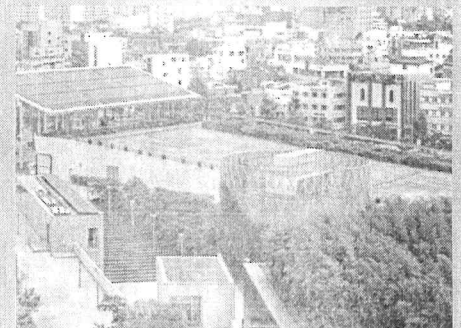
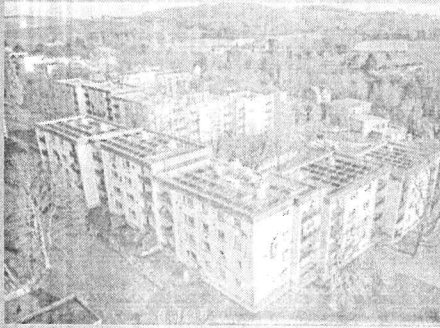

4. Termín dodání

Předpokládané termíny:

- 1) Termín objednávky + 11 kalendářních týdnů: zpracování PD
- 2) Termín objednávky + 19 kalendářních týdnů: komplet práce (až po podání žádosti na stavební úřad (včetně))

Pozn. přesnější termíny vyplynou ve skutečnosti v návaznosti na termíny a výstupy z jednání s dotčenými úřady, institucemi a společnostmi vč. distribuční v rámci inženýrské činnosti a průběhu stavebního řízení. Distribučních společností mají termín na vyjádření k žádosti o připojení výroby Ithtu 60 dní.

Předpokladem plnění je poskytnutí součinnosti objednatele: zpřístupnění objektu, poskytnutí požadovaných informací a stávající projektové dokumentace objektu v digitální podobě (v případě pouze „listinné“ podoby lze provést digitalizaci).

Pozn. některé z podkladů již investor předložil v rámci technickoekonomické studie FVE na objektech města Jevišovice.

5. Představení společnosti ASITIS

Nabízíme poradenství v oblastech adaptace a mitigace klimatické změny. ASITIS pracuje komplexně, holistickým přístupem. Propojujeme specializované obory a řešení, přidáváme hodnotu danou komplexním řešením.

Pro obce zpracováváme Místní energetické koncepce (MEK) a Akční plány udržitelné energie a klimatu (SECAP). Pomáháme budovat energeticky plusové čtvrti a areály environmentálně příznivým způsobem.

Zpracováváme technickoekonomické studie pro konkrétní objekty, budovy technologie (čistírny odpadních vod, úpravný vod, vodní vrty, veřejné osvětlení, sběrné dvory) i pro průmyslové areály. Nabízíme zpracování energetického posudku, auditu či PENB. Poskytujeme odborné poradenství, technickou a organizační podporu v oblasti energetického managementu.

Pomáháme renovaci budov adaptovat sídla měnící se klimatické podmínky, zvyšovat energetickou soběstačnost a bezpečnosti dodávek energií. Nabízíme tyto služby pro školy, obecní úřady, sportovní, sociální nebo kulturní zařízení, nemocnice apod. Obcím poskytujeme poradenství v oblasti komunitní a lokální energetiky.

Spolupracujeme s řadou technologických, výzkumných i projekčních firem z energetické praxe, výzkumu i vývoje. Disponujeme vlastními zaměstnanci a sítí expertních spolupracovníků z oboru energetiky. Nabízíme poradenství v oblasti hodnocení a měření uhlíkové stopy obce, podniku či jakékoliv jiné organizace dle požadavků GHG Protocol a příslušných ISO norem, pomáháme firmám s nastavením a prováděním ESG strategií, zpracováváme LCA a poskytujeme samosprávám i firmám podporu v nefinančním reportingu.

6. Kontakt

Asitis s.r.o.
Vážného 10, 621 00 Brno

Ing. Libor Dostál
Mobil: 773 101 701
E-mail: dostal@asitis.cz

PhDr. Jan Závěšický
Mobil: 776 754 444
E-mail: zavesicky@asitis.cz

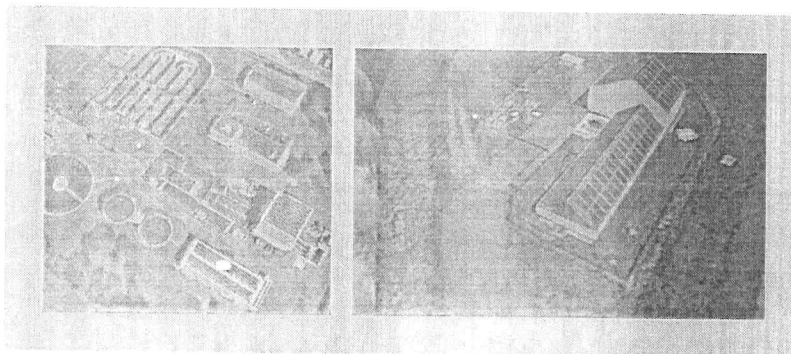

Položkový rozpočet stavby

Příloha č. 1

Zhotovitel:	Tkomplet stav s.r.o., Biskupice 83, 675 57 Biskupice - Pulkov, Ičo: 17467632
Zastoupena:	Ing. Tomáš Dufek, tel. 608 833 040, email: dufek@tkomplet.cz
Objednatel:	Město Jevišovice
Zastoupena:	Mgr. Málék Pavel, tel. 606 379 439, email: starosta@jevisevice.cz

Stavba :	Parkovací stání parc č. 928/1	Rozpočet: Ing. Tomáš Dufek
Objekt :	SO01	xxxxxx
Název akce:	Parkovací stání parc č. 928/1	

P.č.	Číslo položky	Název položky	MJ	množství	cena / MJ	celkem (Kč)
Díl: 1	Zpevněné plochy					
1		Výkop sklady pod zámkovou dlažbu 350 mm	m2	141,36	215,00	30 392,40 Kč
2		Skladba podloží - šterk 16/32 tl. 150 mm, včetně rozprostření a hutnění	m2	141,36	314,00	44 387,04 Kč
3		Skladba podloží - šterk 0/32 tl. 100 mm, včetně rozprostření a hutnění	m2	141,36	255,00	36 046,80 Kč
4		Skladba podloží - šterk 4/8 tl. 40 mm, kladečská vrstva	m2	141,36	136,00	19 224,96 Kč
5		U + M zámková dlažba seda, parketa tl. 60 mm, včetně pískování a hutnění	m2	141,36	588,50	83 190,36 Kč
6		Dofezy na zámkové dlažbě	bm	34,00	220,00	7 480,00 Kč
7		Demontáž a zpětná montáž položením na „lezačo silnicní obruby pro přejezdy	bm	7,00	512,00	3 584,00 Kč
8		U + M pásáda 18x18x80 cm, včetně betonového lože a zaparkování pro oddělení parkovacích stání od kontejnerového stání	ks	14,00	726,32	10 168,48 Kč
9		U + M završovací obruba sířky 10cm, výšky 25 cm, včetně betonového lože a zaparkování pod stávající oplocení	bm	5,00	683,00	3 415,00 Kč
10		Odvoz výkopku na skládku do 20 km	t	81,64	295,13	24 093,06 Kč
11		Polatek za uložení zeminy na skládce	t	81,64	180,00	14 694,37 Kč
12		Presun hmot staveništní	t	50,80	110,00	5 588,00 Kč
13		Doprava materiálu na staveniště	kpl	1,00	6 500,00	6 500,00 Kč
	Čelkem za	1 Zpevněná plocha				282 264,47 Kč

Všechny ceny uvedeny včetně materiálu, není - li uvedeno jinak

Všecké položky budou vždy fakturovány dle skutečného provedení
Objednatel zajistí možnosti odběru lektické energie a vody

cena za m² bez DPH

1 996,78 Kč

Celkem bez DPH	282 264,47 Kč
DPH 21%	59 275,54 Kč
Celkem včetně DPH	341 540,01 Kč

VARINATA 2

OBRTUHA POD PLOT

MANIPULACIJSKI PLOŠTAŠKE KONTEJNERU

BIO ODPAD

3.000

2.000

dlažba

14.500

4.755

3.945

PAPÍR PLAST SKLO

3.000

5.000

2.500

2.500

2.500

2.500

3.000

10.000

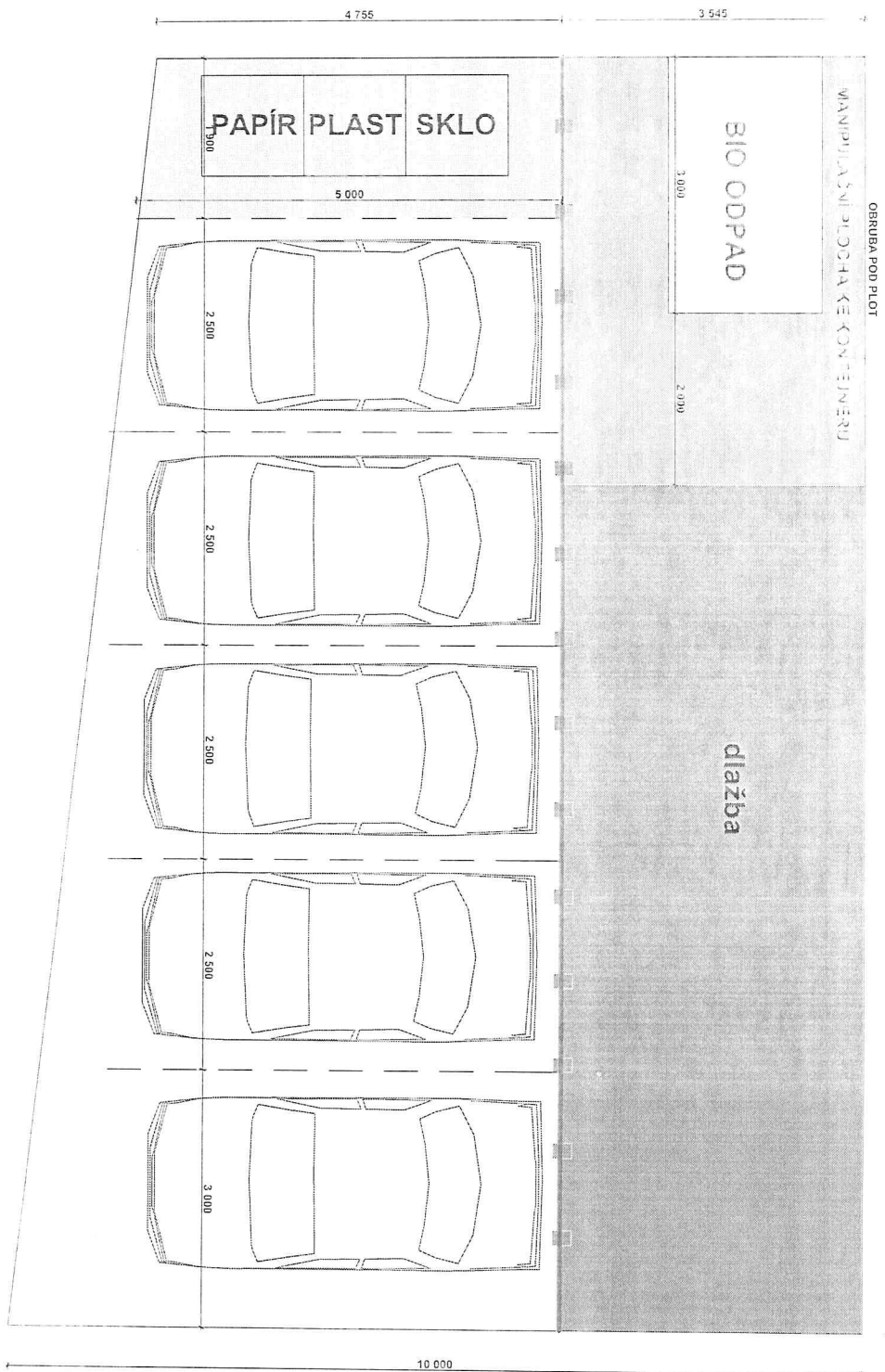

Príloha č. 1

Položkový rozpočet stavby

Zhotoviteľ:	TKomplet stav s.r.o., Biskupice 83, 675 57 Biskupice - Pulkov, Ičo: 17467632		
Zastoupená:	Ing. Tomáš Dufek, tel. 608 833 040, email: dufek@tkomplet.cz		
Objednateľ:	Město Jevišovice		
Zastoupená:	Mgr. Málek Pavel, tel. 606 379 439, email: starosta@jevisevice.cz		

Stavba :	Oprava zámecké zdi Jevišovice p.č. 1053	Rozpočet: Ing. Tomáš Dufek
Objekt :	SO01	xxxxxx

Název akce: **Oprava zámecké zdi Jevišovice p.č. 1053**

P.č.	Číslo položky	Název položky	MJ	možství	cena / MJ	celkem (Kč)
1	Díl: SO01	Otlučení stávající nesoudržné omítky 50% plochy	m2	180,30	95,00	17 128,50
2		Spojovací mústek vápenný posítk 50% plochy	m2	180,30	102,35	18 453,71
3		Vápenná omítka včetně zatílňování do stávající plochy 50 % plochy	m2	180,30	431,56	77 810,27
4		Pomocné lešení	m2	180,30	60,00	10 818,00
5		Naložení otlučané suti na kontejner	l	13,70	1 150,00	15 758,22
6		Odvoz suti na skládku	l	13,70	429,17	5 880,79
7		Poplatek za uložení na skládce	l	13,70	180,00	2 466,50
8		Likvidace komunálního vzniklého na stavbě	kpl	1,00	1 500,00	1 500,00
9		Přesun hmot staveništní	l	27,71	145,00	4 017,31
10		Doprava materiálu na staveniště	kpl	1,00	7 500,00	7 500,00
Celkem za <i>Oprava zámecké zdi Jevišovice p.č. 1053</i>						161 333,29

Všechny ceny uvedeny včetně materiálu, není - li uvedeno jinak
 Veškeré položky budú vždy fakturovány dle skutočného provedení
 Objednateľ zajišťi možnosť odběru lektické energie a vody

Celkem bez DPH	161 333,29 Kč
DPH 21%	33 879,99 Kč
Celkem včetně DPH	195 213,29 Kč



Dana Aulík Faragová
Vedoucí Dobrovolnického centra
ADRA Znojmo, Dolní Česká 13,
dana.aulik@adra.cz, + 420 607 144 090
www.adraznojmo.cz

Žádost o poskytnutí finančního daru na rok 2023

Dovolujeme si Vás požádat o finanční podporu našeho dobrovolnického centra ADRA ve Znojmě.

Účel, na který bude finanční dar použit:

Činnost a udržení dobrovolnických programů pro děti, seniory, nemocné a osoby s fyzickým a mentálním postižením. V rámci projektu stále vyhledáváme nové zájemce o dobrovolnictví, které je potřeba proškolit, pojistit, doprovodit ke klientům, do zařízení a k dětem, motivovat je a poskytovat jim pravidelně podporu na supervizích. Průběžně jsme také v kontaktu s pracovníky zařízení, navštěvují se různé služby a klienti v domácnostech.

Krátký popis projektu:

Dobrovolnické centrum ADRA Znojmo poskytuje od roku 2010 aktivně dobrovolnickou pomoc prostřednictvím vyškolených dobrovolníků a koordinuje dobrovolnické aktivity ve Znojmě a okolí a také při mimořádných událostech. V rámci akreditovaných dobrovolnických programů zprostředkovává pomoc v 7 sociálních a zdravotních organizacích, v programu pro děti Kamarád hledá kamaráda a v 15 domácnostech.

V programech pro klienty žijící v sociálních, zdravotních organizacích a domácnostech dochází k navázání nových přátelství s dobrovolníky, kteří jim jsou společníky a tráví s nimi čas. Senioři, ač jsou v ústavní nebo zdravotnické péči, se cítí často opuštěni a chybí jim kontakt s vnějším okolím a rodinou. Dobrovolníci dávají svůj čas, chodí s klienty na procházky, povídají si, naslouchají, trénují s nimi paměť, hrají hry, předčítají, zpívají, tvoří a díky těmto činnostem dochází ke zlepšení psychosociální pohody klientu. Také se organizují společné akce pro klienty, jako je třeba vánoční zpívání, společná setkání seniorů v domácnostech, výlety s dětmi atd.

Do programu s dětmi jsou zapojeny děti, které zažívají nelehké životní situace, jako je šikana, neúspěch ve škole, nedostatek přátel, rozvod rodičů, negativní vliv vrstevníků, řeší nějaký svůj handicap, nedostatečné podmínky prostředí nebo sociálně slabé prostředí, potřebují porozumění, naslouchání a pocit přijetí, lásky a bezpečí. Dobrovolníci, většinou studenti, s nimi tráví svůj volný čas a jsou jim parťáky. Podporujeme potřebné rodiny a poskytujeme pomoc také matkám samoživitelkám s postiženými dětmi.

V roce 2022 bylo do dobrovolnické činnosti zapojeno 98 dlouhodobých a 84 krátkodobých dobrovolníků, kteří odpracovali 1663 dobrovolnických hodin. Bez podpory dárců bychom tuto pomoc nemohli poskytnout.

Finanční prostředky můžete zaslat na účet **33243324/0300, variabilní symbol: 830.**

Příspěť můžete na základě **darovací smlouvy**, kterou na požádání zašleme nebo doručíme.

Dana Aulík Faragová, vedoucí a koordinátorka DC ADRA Znojmo

